**DIENST VAN HET WOORD**

## Openingslied:

## Wij zoeken U als wij samen komen

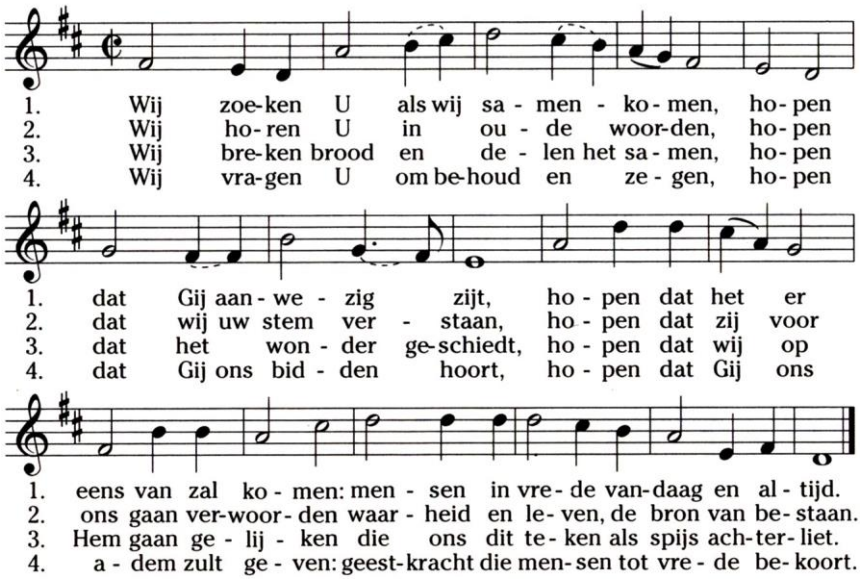


## <u>Begroeting en inleiding</u>

Goedemiddag beste parochianen.
Welkom in Naam van de Goede God,
die met zijn zorgende trouw ons omringt,
die voor ons is: Vader, Zoon en Heilige Geest.Amen.

Paus Franciscus heeft dit jaar uitgeroepen tot het jaar van Sint Jozef. Daar de Heilige Jozef patroonheilige is van onze parochie is het een mooie aanleiding om in deze viering extra aandacht aan hem te wijden. Aan Sint Jozef werd ooit de taak toevertrouwd behoeder en beschermer te worden van Jezus.
Wij allen worden vandaag geroepen om net als Jozef zorg te dragen voor de vervulling van Gods plan.
Wij wensen u een mooie viering toe.

**Gebed om vergeving**:

Heer, U maakte ons met ogen en U gaf ons het licht,
vergeef ons, onze naaste valt soms buiten ons gezicht.

**HEER, ONTFERM U OVER ONS.**

U maakte ons met oren en U gaf ons het woord,
vergeef ons, onze naaste wordt soms niet door ons gehoord.

**HEER, ONTFERM U OVER ONS.**

U maakte ons met voeten en handen en U gaf ons het werk,
wat jammer dat onze naaste daar soms niets van merkt.

**HEER, ONTFERM U OVER ONS.**

Vergeef ons, Heer, wij vragen U om Uw liefde, die
verdrijft de pijn,
daarmee hopen wij voor ieder mens een groet van U
te zijn.
**AMEN.**

**Lofzang**: *Zingt van de Vader*

*Zingt van de Vader die in den beginne*
*de mensen schiep, de dieren en de dingen:*
*hemel en aarde wilt zijn naam bezingen*
*houdt Hem in ere!*

*Zingt van de Zoon, licht voor onze ogen,*
*bron van geluk voor wie Hem wil geloven:*
*luistert naar Hem het woord van alzo hoge:*
*houdt Hem in ere!*

*Zingt van de Geest, adem van het leven,*
*duurzame kracht die mensen wordt gegeven:*
*waar wij ook gaan, wij hebben niets te vrezen:*
*houdt Hem in ere!*

**Openingsgebed**

Laat ons bidden…

Goede God,
De heilige Jozef was getrouw, gerechtig in uw ogen,
en toen Uw Zoon op deze wereld kwam,
hebt Gij aan zijn waakzame voorziening
de zorg voor dit gebeuren toevertrouwd.

Schenk ons het gehoorzaam geloof en de algehele toewijding
die de heilige Jozef hebben gekenmerkt
toen hij met het werk van zijn handen
de Heiland van de wereld heeft gediend,
Jezus Christus, onze Heer,
die met u leeft en heerst in de eenheid van de heilige Geest,
God door de eeuwen der eeuwen. Amen.

**We gaan nu luisteren naar de lezingen**.

**Eerste lezing: Soms ontmoet je een mens.**

**S**oms ontmoet je een mens
bij wie je mag zijn
zoals je bent, onzeker en klein.
Iemand bij wie je veiligheid vindt
en weet dat je ondanks je fouten
echt wordt gekend.

Soms ontmoet je een mens
met een warm voelend hart.
Daar voel je je geborgen
in leed en in smart.
In aanvoelend weten,
zonder te vragen
wordt je geholpen
jouw zorgen te dragen.

Soms ontmoet je een mens
die jouw warmte vraagt.
En die jij jouw innigste liefde toedraagt.
Zo ontstaat harmonie,
is het leven goed om te leven.
Met wat jou geschonken is,
mag je verder leven.

**Tussenzang:** ***Psalm 27 (GVL. Blz. 48)***
*Refrein:*
*De Heer is mijn licht en mijn heil:*
*wie zou ik dan vrezen?*

*De Heer is mijn licht en mijn heil:*
*wie zou ik dan vrezen?*
*De Heer is mijn burcht, mijn behoud:*
*voor wie zou ik beducht zijn?*

*Refrein.*

*Dat éne vroeg ik van de Heer,*
*dat is al mijn verlangen:*
*daar te zijn in het huis van de Heer,*
*al de dagen mijns levens.*

*Refrein.*

*Heer, hoor mijn aanroep tot U,*
*geef mij genadig uw antwoord.*
*Gij zegt en mijn hart spreekt het na:*
*zoekt mijn aanschijn,*
*uw aanschijn Heer, wil ik zoeken.*

*Refrein.*

**Evangelie: Lucas 2, 41-51**

**Elk jaar trokken de ouders van Jezus voor het paasfeest naar Jeruzalem. Toen hij twaalf was geworden , gingen ze weer, gewoontegetrouw. Toen de feestdagen voorbij waren en ze naar huis terugkeerden, bleef hun zoon Jezus in Jeruzalem achter zonder dat zijn ouders het wisten. In de veronderstelling dat Hij zich bij het reisgezelschap bevond, reisden ze een hele dag voordat ze Hem gingen zoeken bij familie en kennissen. Maar toen ze Hem niet vonden, keerden ze naar Jeruzalem terug om Hem daar te zoeken. Pas na drie dagen vonden ze Hem in de tempel; Hij zat er tussen de rabi's, luisterde naar hen en stelde hun vragen. Allen die Hem hoorden, stonden versteld van zijn inzicht en zijn antwoorden. Toen ze Hem daar zagen, waren ze zeer ontdaan. Zijn moeder zei: “Kind, hoe kon je ons dit aandoen? Wat waren je vader en ik ongerust toen we je kwijt waren.”**

**Hij zei tegen hen: “Waarom hebben jullie mij gezocht? Wisten jullie niet dat ik bij mijn Vader moest zijn?” Maar zij begrepen deze uitspraak niet. Hij ging met hen mee naar Nazareth en schikte zich naar hen. Zijn moeder bewaarde allen in haar hart. Jezus werd een wijs en volwassen man, die steeds meer in de gunst kwam bij God en de mensen.**

**Acclamatie: 270a**
**Uw woord is waarheid, Heer,**
**Uw woord is de weg waarvan uw volk niet wijken wil.**
**Wie zal ons leiden.**

**Overweging**

**Moment van stilte**

**Laten we gaan staan, als u kunt, om samen ons geloof te belijden**

**Geloofsbelijdenis** *bidden*

**Ik geloof in God**
**die hemel en aarde,**
**ruimte en vrijheid heeft geschapen.**
**En in zijn Zoon Jezus,**
**die mens geworden is zoals wij.**
**En in de Geest die ons bezielt,**
**heelt en beschermt.**
**Ik geloof in God,**
**die ons mensen heeft geschapen**
**als mensen om van te houden.**
**En in zijn Zoon,**
**die hart heeft voor elke mens**
**en niemand verloren laat gaan.**
**En in de Geest,**
**die ons mensen openmaakt en bemoedigt.**
**Ik geloof in elke mens,**
**dat hij een mens van God is,**
**altijd de moeite waard.**
**Ik geloof in mensen**
**die elkaar beschermen,**
**die uit zijn op gemeenschap.**
**Ik geloof dat ons leven**
**zo sterk is en kostbaar,**
**dat het nooit zal vergaan;**
**dat het gekend en bemind**
**bewaard zal blijven**
**in de handen van God,**

**Schepper van alles wat leeft.**
**Dat geloof ik omwille van Zijn Zoon**
**die voor ons de dood heeft verdreven.**
**Amen.**

## Voorbede

## Acclamatie

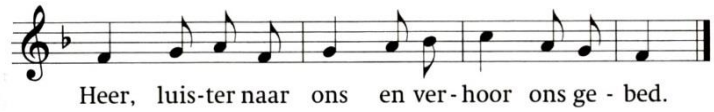


**Vol vertrouwen leggen we nu onze zorgen en bekommernissen in Gods handen:**

**-Voor allen die de zorgen voor de dag van morgen niet aankunnen.**
**Dat zij mensen mogen ontmoeten die hen helpen en bemoedigen.**

***Laten wij zingend bidden.....***

**-Voor zieken en mensen in nood**
**die op zichzelf zijn aangewezen.**
**Dat zij blijven geloven in een liefhebbende God.**

***Laten wij zingend bidden.....***

**-Voor onszelf.**
**Dat wij in de ontmoetingen met onze medemens**
**in een luisterend oor en helpende handen Jozef zorgende liefde aan het werk mogen zien.**

***Laten wij zingend bidden.....***

**Voor alle vrijwilligers die op de achtergrond onze mooie kerk draaiende houden.**

***Laten wij zingend bidden.....***

***Heer, onze God, Gij hebt Jozef een rechtschapen man, uitverkoren om voor uw zoon, Jezus te zorgen.***
***Inspireer ons, Vader, opdat wij trouwe getuigen zouden zijn van het evangelie***

***altijd en overal, midden in een wereld, die zo wanhopig op zoek is naar broederschap en vrede. Amen.***

**COMMUNIEVIERING**

**Collecte**
**Het is nog steeds niet mogelijk om met de mandjes rond te gaan. Wij vragen u uw gaven aan het eind van de viering in de mandjes doen die achterin de kerk staan.**
**De collecte is bestemd voor de onkosten van deze middag.**

**Vredesgebed en vredeswens**

**Heer Jezus Christus,**
**wij vragen U om**
**een woord van vrede voor ieder mens,**
**schenk ons de durf en de moed**
**uw weg te gaan**
**en ons te openen voor de ander.**
**Maak ons mild**
**opdat wij elkaar vergeven**
**en groeien in vrede,**
**die Gij voor ons hebt bestemd. Amen**

***Wensen wij elkaar die Godsvrede toe.***

**Overbrengen van het Heilig Brood.**

**Onze Vader** *bidden*

**Onze Vader**
**die in de hemel zijt**
**uw naam worde geheiligd,**
**uw rijk kome,**
**uw wil geschiede,**
**op aarde zoals in de hemel.**
**Geef ons heden**
**ons dagelijks brood**
**en vergeef ons onze schulden,**
**zoals ook wij vergeven**
**aan onze schuldenaren**
**en breng ons niet in beproeving**

**maar verlos ons van het kwade. Amen.**

**Wees gegroet** *bidden*

**Wees gegroet, Sint Jozef,**
**goed en rechtvaardig,**
**de Heer is met U.**
**Gij zijt de gezegende man**
**van Maria**
**en gezegend is Jezus,**
**haar Goddelijk kind.**

**Heilige Jozef, beschermer**
**van Gods Zoon,**
**bid voor ons, zondaars,**
**nu en in het uur van onze dood.**
**Amen.**

**Uitnodiging tot communie**

**Meditatief orgelspel tijdens communie**

**Communiedankgebed**

**God, de weg zou te lang, te zwaar en te onzeker zijn als**
**we niet een woord zouden horen dat ons aanzet om onze**
**rug te strekken en onze voeten opnieuw te richten naar het**
**land van belofte, naar de stad van vrede, naar een goede toekomst.**
**Gun ons God ook de geluiden op te vangen die ons**
**bemoedigen in ons leven.**
**Dat onze dromen, visioenen, beloften en liederen waar worden en Uw**
**wonderen te geloven zijn.**
**God, de weg zou te ver en te oneindig zijn**
**als we niet de Geest ontvingen**
**die eeuwiger waait dan de geringe duur van onze eigen jaren**
**en die volhoudender is dan de kracht van onze voeten.**
**Maar, gun ons, om die Geest opnieuw te ontvangen.**
**Amen.**

**Slotgebed**
**Laat ons bidden.....**

**Wees gegroet, hoeder van de verlosser,**
**en echtgenoot van de Maagd Maria.**
**Aan u heeft God zijn zoon toevertrouwd;**
**In u stelde Maria haar vertrouwen;**
**met u is Christus mens geworden.**

**O gezegende Jozef,**
**toon u ook voor ons een vader**
**en leid ons op onze levensweg.**
**Verkrijg voor ons genade, barmhartigheid en moed,**
**en bescherm ons tegen alle kwaad.**
**Amen.**

**Zending en zegen**

**Uitnodiging voor een kop koffie/thee ivm de 1 ½ meter afstand niet in de pastorie maar in de kerk.**

## Slotlied

## Het grote Josephlied ( Melodie GVL 562 Zingt God de Heer)

**Refrein:**
**Komt dan tot hem, vraagt nu met vrolijke stem.**
**Dat wij God dienen als Joseph.**

**Heilige Joseph, zoon Davids en vaderlijk hoeder.**
**Wijdde zijn leven aan 't goddelijk Kind en zijn Moeder.**
**Refrein.**

**Heilige Joseph, God loont u de zorg en de werken.**
**Die als patroon wij bezingen hier in alle kerken.**
**Refrein.**

**Heilige Joseph, die stierf in Gods tedere armen.**
**Geef dat wij zalig de dood ondergaan in erbarmen.**
**Refrein.**